

Perancangan Aplikasi Pencarian Lahan Perkebunan Berbasis Android Di Kabupaten Sidrap

Magfirah,S.Si,

STMIK Dipanegara Makassar

Jl.Perintis Kemerdekaan Km. 9 Makassar Telp : 0411-587194

s.si_magfirah@ymail.com

Abstrak

Pencarian lokasi lahan kehutanan berdasarkan data dari Dinas Kehutanan Kabupaten Sidrap, terkadang sangat sulit dilakukan masyarakat umum yang ingin dijadikan lahan perkebunan jenis jangka panjang misalnya, cengkeh, kakao, merica dan lain-lain. Seperti pada saat sekarang ini terdapat di Kabupaten Sidrap. Berdasarkan latar belakang tersebut akan dibuat program untuk memberikan solusi yaitu merancang sistem informasi lahan kehutanan di Kabupaten Sidrap, diharapkan hasil dari sistem kehutanan dapat diakses lewat internet dengan menggunakan *web* dan *android*. Dengan adanya *map info* ini dapat membantu penyajian suatu peta yang lebih interaktif, dimana pengguna dapat mengakses informasi *google map* yang lengkap hanya dengan menggunakan komputer, *handphone*, *web-browser* dan jaringan *internet*.

Kata kunci: **Aplikasi Android, Perkebunan.**

Abstract

Searching locations forest land based on data from the Department of Forestry Sidrap, sometimes very difficult to do the general public who want to be in plantation type of long-term, for example, clove, cocoa, pepper and others. As at the present time there are at Sidrap. Based on this background will be created a program to provide a solution that is designing the information system of forest land in Sidrap, expected to result from forestry system can be accessed via the Internet using web and

Keywords: *Applications Android, Plantation*

1. Pendahuluan.

Perkembangan teknologi informasi yang sangat pesat saat ini membuat arus kebutuhan dalam dunia teknologi informasi turut berkembang cepat. Internet sebagai salah satu media untuk mendapatkan informasi juga semakin mudah diakses dari mana saja. Dengan berkembangnya teknologi internet, masyarakat semakin di mudahkan dalam melakukan segala macam aktifitas dalam melakukan kegiatan sehari-hari salah satu contohnya adalah mencari lokasi lahan kehutanan berdasarkan data dari Dinas Kehutanan Kabupaten Sidrap, dimana terkadang masyarakat umum sangat sulit mencari lahan hutan yang ingin dijadikan lahan perkebunan jenis jangka panjang misalnya, cengkeh, kakao, merica dan lain-lain. Seperti pada saat sekarang ini terdapat di Kabupaten Sidrap. Berdasarkan latar belakang tersebut akan dibuat program untuk memberikan solusi yaitu merancang sistem informasi lahan kehutanan di Kabupaten Sidrap, diharapkan hasil dari sistem kehutanan dapat diakses lewat internet dengan menggunakan *web* dan *android*[2]

Kemajuan teknologi informasi semakin dibutuhkan oleh banyak kalangan masyarakat misalnya informasi jarak antar daerah, lokasi, fasilitas dan banyak informasi lainnya. Informasi tersebut diperlukan pengguna untuk berbagai keperluan seperti penelitian, pengembangan, perancangan wilayah serta manajemen sumber daya alam. Karena adanya *map info* ini dapat membantu penyajian

suatu peta yang lebih interaktif, dimana pengguna dapat mengakses informasi *google map* yang lengkap hanya dengan menggunakan komputer, *handphone*, *web-browser* dan jaringan *internet*[4]

2. Metode

1. Penelitian ini dilakukan di kabupaten sidrap yang beralamat di Jalan harapan baru kompleks Satuan Kerja Perangkat Daerah (SKPD) Blok B No.14 Sidrap Sulawesi Selatan. teknik pengumpulan data yang digunakan dalam penelitian ini, yaitu Teknik Wawancara Yaitu dengan penjelasan-penjelasan dan keterangan dengan jalan mengadakan tanya jawab kepada pihak yang ada hubungannya dengan objek penelitian, dalam hal ini melakukan wawancara dengan para pegawai dinas dan masyarakat. Teknik Observasi Yaitu dengan mengamati secara langsung aplikasi *location based services* untuk pencarian lahan perkebunan, kemudian mencatat permasalahan yang ada. Teknik Dokumentasi Yaitu mengumpulkan data yang diperoleh melalui dokumen-dokumen dan buku-buku paket lainnya yang relevan dengan masalah yang akan diteliti.
2. Metode pengujian program aplikasi yang dirancang, penulis menggunakan pendekatan *Black-Box*. *Black-box* merupakan sebuah metode yang digunakan untuk menemukan kesalahan dan mendemonstrasikan fungsional aplikasi saat dioperasikan, apakah input diterima dengan benar dan output yang dihasilkan telah sesuai dengan yang diharapkan. Pengujian pada *Black Box* berusaha menemukan kesalahan seperti: Fungsi-fungsi yang tidak benar atau hilang, Kesalahan *interface*, Kesalahan dalam struktur data atau akses *database eksternal*, Kesalahan kinerja, Inisialisasi dan kesalahan terminasi. [1] Teknik *Black Box Testing* meliputi: *Decision Table* adalah cara yang tepat belum kompak untuk model logika rumit, seperti *diagram* alur dan *if-then-else* dan *switch*-laporan kasus, kondisi mengaitkan dengan tindakan untuk melakukan, tetapi dalam banyak kasus melakukannya dengan cara yang lebih elegan. Dan *All-pairs testing* atau *pairwise testing* adalah metode pengujian perangkat lunak *kombinatorial* bahwa, untuk setiap pasangan *parameter* masukan ke sistem (biasanya, sebuah algoritma perangkat lunak), tes semua kombinasi yang mungkin *diskrit parameter* tersebut. Menggunakan vektor uji dipilih dengan cermat, hal ini dapat dilakukan jauh lebih cepat daripada pencarian lengkap semua kombinasi dari semua *parameter*, dengan “*parallelizing*” pengujian pasangan *parameter*. Jumlah tes biasanya $O(nm)$, dimana n dan m adalah jumlah kemungkinan untuk masing-masing dua *parameter* dengan pilihan yang paling. Karena tidak ada teknik pengujian dapat menemukan semua *bug*, semua-pasangan pengujian biasanya digunakan bersama dengan berbagai teknik jaminan mutu seperti *unit testing*, *eksekusi simbolik*, pengujian bulu halus, dan memeriksa kode. *state transition table* adalah tabel yang menunjukkan apa yang negara (atau negara dalam kasus robot terbatas *nondeterministic*) suatu *semiautomaton* terbatas atau mesin *finite state* akan pindah ke, berdasarkan kondisi saat ini dan masukan lainnya. Sebuah tabel negara pada dasarnya adalah sebuah tabel kebenaran di mana beberapa input adalah kondisi saat ini, dan *output* termasuk negara berikutnya, bersama dengan keluaran lain.

state transition table adalah salah satu dari banyak cara untuk menentukan mesin negara, cara lain menjadi *diagram* negara, dan persamaan *karakteristik*. *Equivalence partitioning* adalah pengujian perangkat lunak teknik yang membagi data masukan dari unit perangkat lunak menjadi beberapa partisi data dari mana *test case* dapat diturunkan. Pada prinsipnya, uji kasus dirancang untuk menutupi setiap partisi minimal sekali. Teknik ini mencoba untuk mendefinisikan kasus uji yang mengungkap kelas kesalahan, sehingga mengurangi jumlah kasus uji yang harus dikembangkan. *Boundary value analysis* merupakan suatu teknik pengujian perangkat lunak di mana tes dirancang untuk mencakup perwakilan dari nilai-nilai batas. Nilai-nilai di tepi sebuah partisi kesetaraan atau sebesar nilai terkecil di kedua sisi tepi. Nilai dapat berupa rentang masukan atau keluaran dari komponen perangkat lunak.

Dokumentasi komponen *software*, mencakup pemeriksaan dokumen dari *software* itu sendiri, yaitu : *Flowchart* yang dibuat, *Deskripsi input* yang digunakan, *Deskripsi output* yang digunakan, *Deskripsi output* yang dihasilkan, Kesesuaian penulisan (akurasi) dan *Kontrol/kendali* terhadap sistem yang dibuat[3].

3. Perancangan Sistem.

3.1 Rancangan Sistem

Rancangan sistem merupakan suatu sistem kegiatan yang dilakukan untuk mendesain suatu sistem yang mempunyai tahapan-tahapan kerja yang tersusun secara logis, dimulai dari pengumpulan data yang diperlukan guna pelaksanaan perancangan tersebut. Langkah selanjutnya adalah menganalisis data yang telah dikumpulkan guna menentukan batasan-batasan sistem, kemudian melangkah lebih jauh lagi yakni merancang sistem tersebut.

Analisis dan perancangan sistem merupakan professional sistem yang membangun sistem informasi. Perubahan apapun dalam suatu sistem informasi mendorong pemakai merubah perilaku yang memungkinkan para pemakai menolak adanya perubahan. Untuk jalur professional sistem dapat juga melibatkan para pemakai didalam merancang sistem. Dengan demikian mereka dapat mengembangkan sistem informasi yang dapat berfungsi sebagaimana yang dikehendaki oleh para pemakai tersebut.

3.1.1 Rancangan Use Case Diagram

Diagram Use Case adalah diagram yang menunjukkan fungsionalitas suatu sistem atau kelas dan bagaimana sistem tersebut berinteraksi dengan dunia luar dan menjelaskan sistem secara fungsional yang terlihat user. Biasanya dibuat pada awal pengembangan.

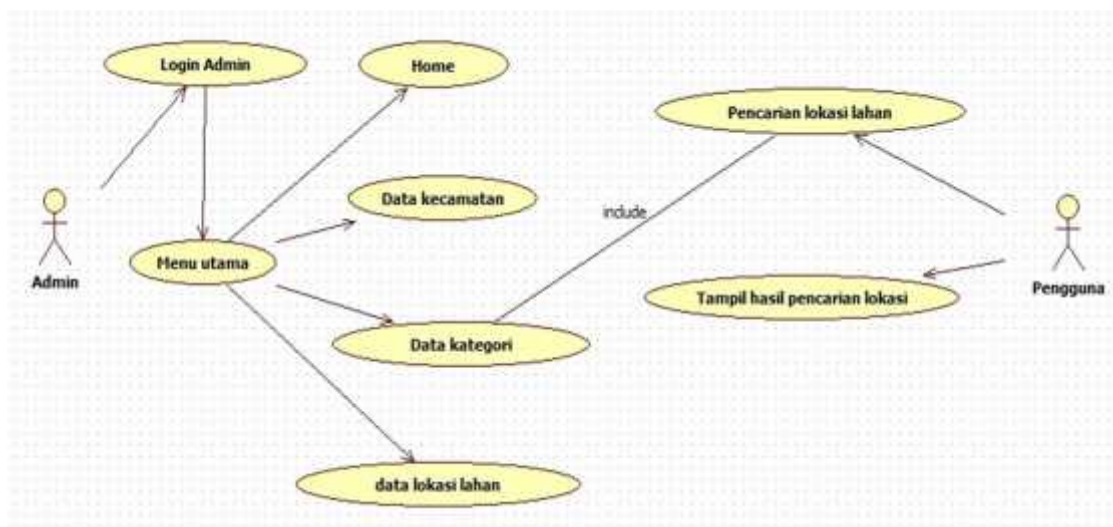

Gambar 3.1.1 Use Case Diagram

Use Case Diagram ini menunjukkan beberapa state dalam proses pembuatan atau perancangan aplikasi. Di sini terlihat kebutuhan-kebutuhan yang diperlukan seperti mengumpulkan data lokasi lahan, data tracking lahan, data kategori lokasi, dan melakukan proses pencarian data lokasi lahan.

3.2.1 Class Diagram

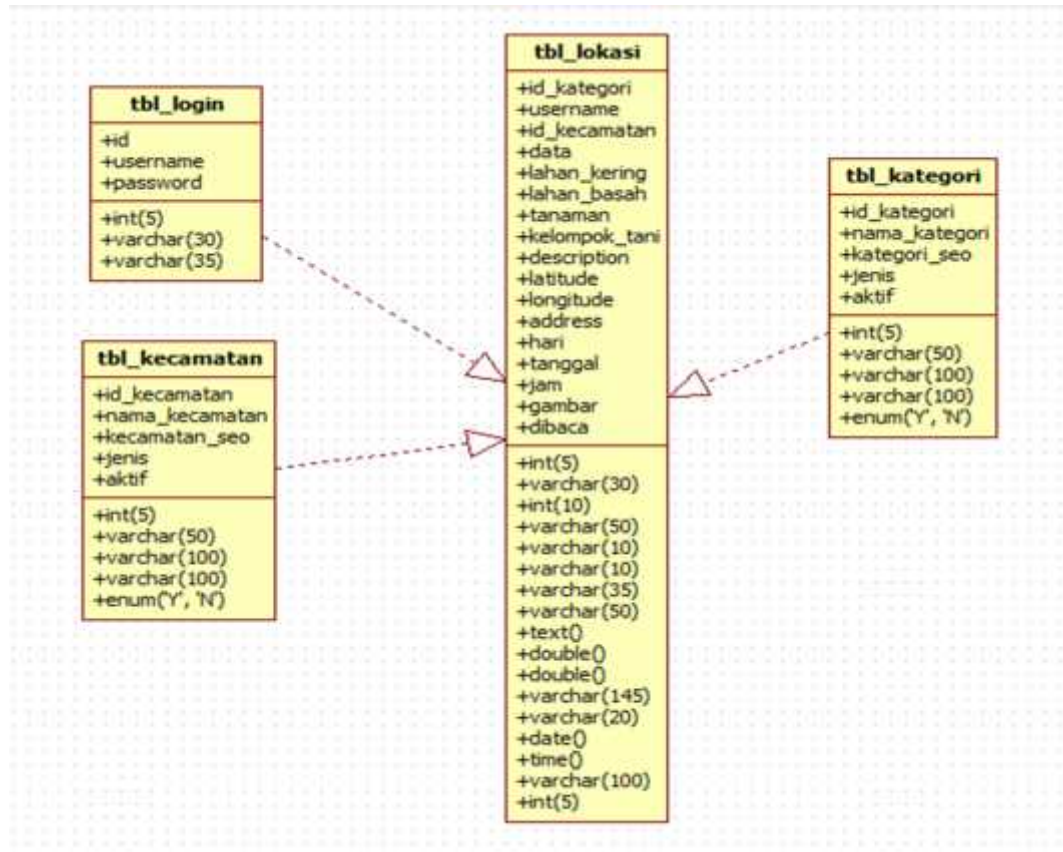

Gambar 3.2 .1 Class Diagram

3.3.1 Sequence Diagram

Sequence Diagram ini menjelaskan secara *detail* urutan proses yang dilakukan dalam sistem untuk mencapai tujuan dari *use case*. Dalam hal ini terdapat dua sistem, pertama sistem *website* berfungsi untuk mengolah data lokasi lahan sedangkan sistem aplikasi berbasis *android* berfungsi untuk melakukan *tracking* data lahan dan melakukan pencarian lahan :

3.3.1.1 Sequence Diagram Sistem Website

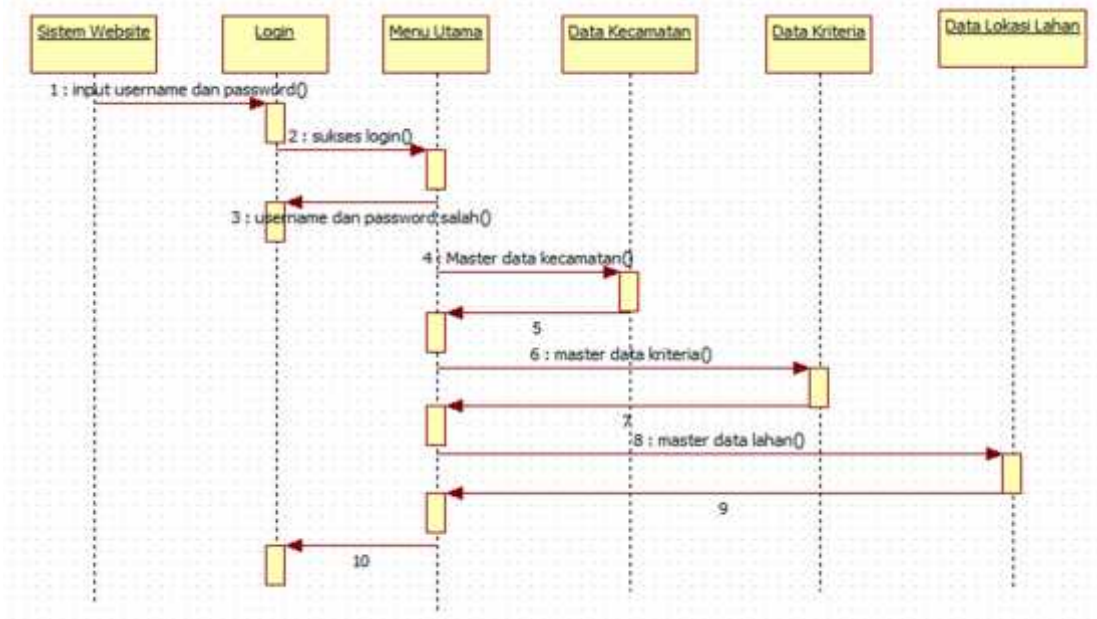

Gambar 3.3.1. 1 Sequence Diagram Sistem Website

3.3.1.2 Sequence Diagram Sistem Aplikasi Android

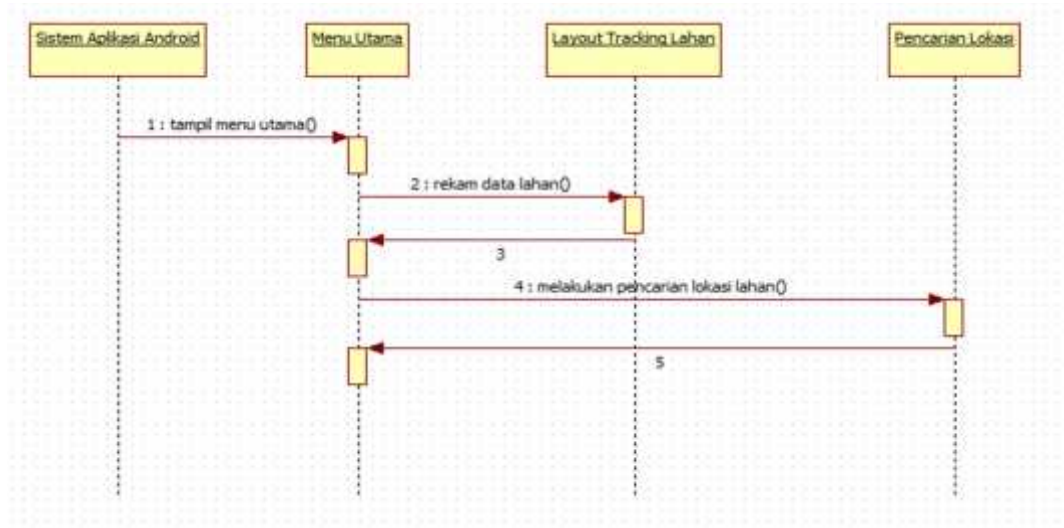

Gambar 3.3.1.2 Sequence Diagram Sistem Aplikasi Android

3.3.2 Activity Diagram

Activity Diagram menggambarkan alur kerja (work flow) sebuah urutan aktivitas pada suatu proses. Diagram ini sangat mirip dengan flowchart karena dengan Activity Diagram dapat memodelkan proses logika, proses bisnis, dan alur kerja. Perbedaan utamanya adalah flowchart dibuat untuk menggambarkan alur dari sebuah sistem, sedangkan activity diagram dibuat menggambarkan aktivitas actor.

Di bawah ini adalah activity diagram untuk masing-masing use case:

3.3.2.1. Activity Diagram Login

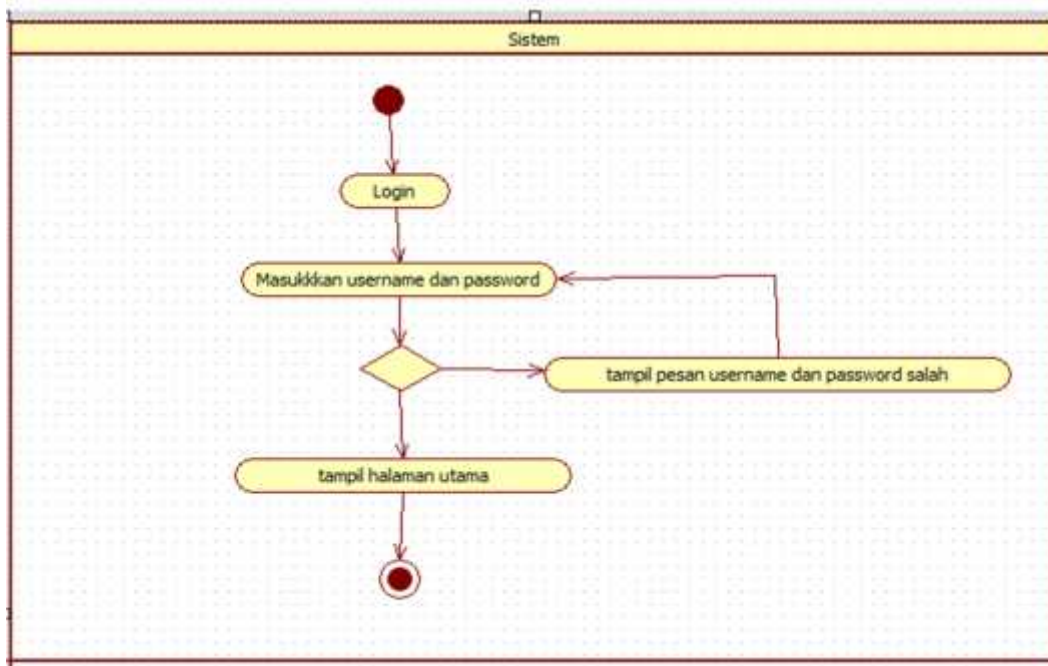

Gambar 3.3.2.1 Activity Diagram Login

Aktifitas pada gambar 4.5 ini dilakukan oleh *actor* admin melakukan pengisian *username* dan *password* yang dimasukkan salah, maka sistem akan menampilkan peringatan *username* dan *password* yang dimasukkan salah. Dan jika benar, maka sistem akan menampilkan menu—menu yang disediakan sistem sesuai masing-masing.

3.3.2.2 Activity Diagram Entry Data Kecamatan

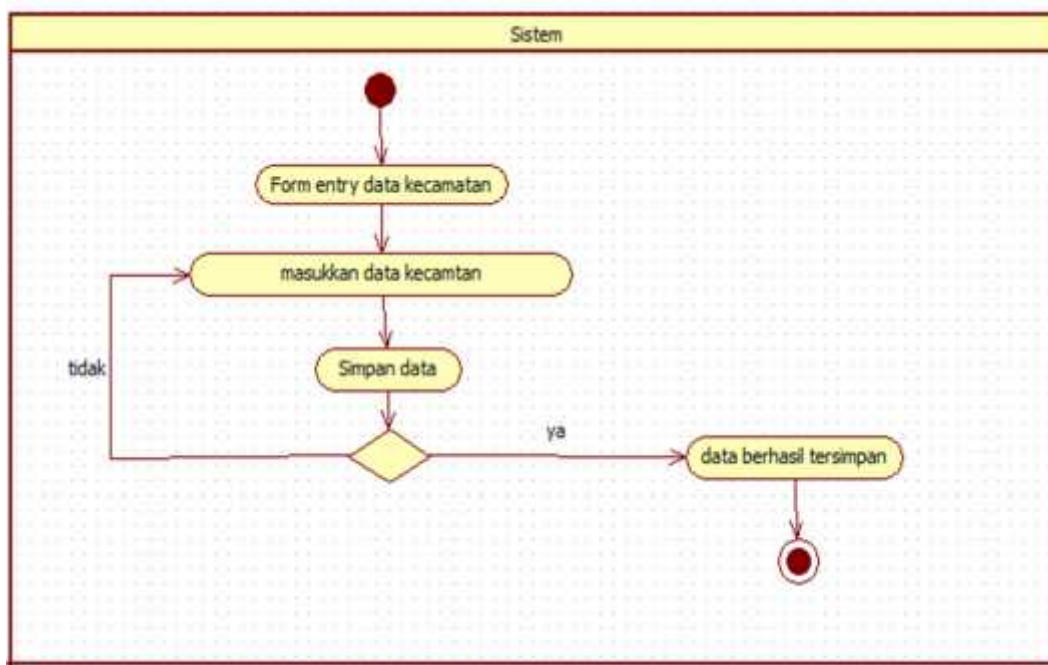

Gambar 3.3.2.2 Activity Diagram Entry Data Kecamatan

Aktifitas pada gambar ini digunakan bagian *admin*, hal pertama yang harus dilakukan yaitu memilih menu *master* kecamatan dan sistem akan menampilkan *form* data kecamatan, kemudian *actor* mengisi *form input* data kecamatan tersebut dengan memilih *button* simpan dan sistem akan mengecek kelengkapan data, jika data tidak lengkap maka sistem akan memberikan pesan untuk melengkapi data

dan meminta kembali untuk melengkapi data dan jika data benar maka sistem akan menyimpan dalam *databases* dan menampilkan *table* kecamatan.

3.3.2.3 Activity Diagram Input Data Kategori

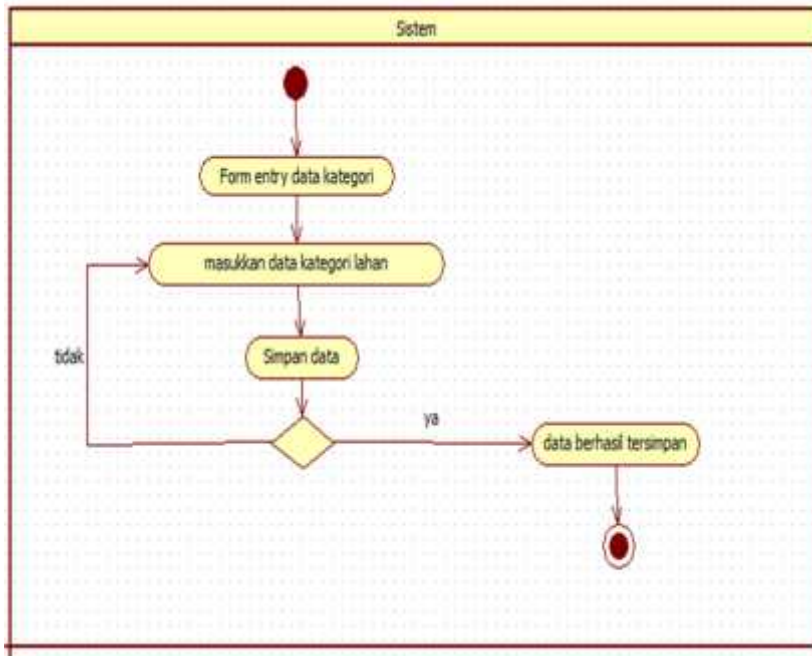

Gambar 3.3.2.3 Activity Diagram Input Data Kategori

Aktifitas pada gambar ini digunakan bagian *admin*, hal pertama yang harus dilakukan yaitu memilih menu *master* kategori dan sistem akan menampilkan *form* data kategori, kemudian *actor* mengisi *form input* data kategori tersebut dengan memilih *button* simpan dan sistem akan mengecek kelengkapan data, jika data tidak lengkap maka sistem akan memberikan pesan untuk melengkapi data dan meminta kembali untuk melengkapi data dan jika data benar maka sistem akan menyimpan dalam *databases* dan menampilkan *table* kategori.

3.3.2.4 Activity Diagram Entry Data Lokasi Lahan

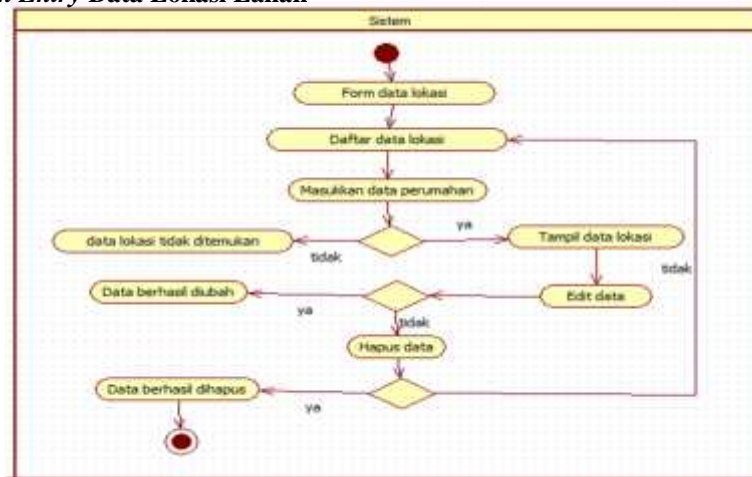

Gambar 3.3.2.4 Activity Diagram Entry Data Lokasi Lahan

Aktifitas pada gambar ini digunakan bagian *admin*, hal pertama yang harus dilakukan yaitu memilih menu *master* data lokasi dan sistem akan menampilkan *form* data lokasi, kemudian *actor* mengisi *form input* data lokasi tersebut dengan memilih *button* simpan dan sistem akan mengecek kelengkapan data, jika data tidak lengkap maka sistem akan memberikan pesan untuk melengkapi data dan meminta kembali untuk melengkapi data dan jika data benar maka sistem akan menyimpan dalam *databases* dan menampilkan *table* lokasi.

3.3.2.5 Activity Diagram Tracking Data Lahan



Gambar 3.3.2.5 Activity Diagram Tracking Data Lahan

Aktifitas pada gambar ini digunakan bagian aplikasi *android* menampilkan *form tracking* data lahan. Hal pertama yang harus dilakukan yaitu *login* dan sistem akan menampilkan *menu*, kemudian *actor* memilih *item tracking* lahan tersebut melalui *mapinfo* maka sistem akan menyimpan data hasil *tracking* melalui aplikasi *android*.

3.3.2.6 Activity Diagram Pencarian Lokasi Lahan



Gambar 3.3.2.6 Activity Diagram Pencarian Lokasi Lahan

Aktifitas pada gambar ini digunakan bagian *aplikasi android* menampilkan *form* pencarian lokasi lahan. Hal pertama yang harus dilakukan yaitu sistem akan menampilkan *menu*, kemudian *actor* memilih *item* pencarian lokasi lahan tersebut di maka sistem akan menampilkan lahan hasil pencarian lokasi melalui *aplikasi android*.

Berikut perancangan database yang dikumpulkan dalam bentuk penyajian sebagai berikut :

3.3.3 Perancangan Database

3.3.3.1 Tabel Login

Tabel 3.3.3.1 Tabel Login

Column Name	Data Type	Length
id	int	11
username	varchar	30
password	varchar	35

Pada tabel login terdapat Id dengan tipe data int dan range 11. username tipe data, length 30. Dan password dengan tipe data varchar dan length 35.

3.3.3.2 Tabel Kecamatan

Tabel 3.3.3.2 Tabel Kecamatan

Column Name	Data Type	Length
id_kecamatan	int	5
nama_kecamatan	varchar	50
kecamatan_seo	varchar	100
jenis	varchar	100
aktif	enum	'Y', 'N'

Pada tabel kecamatan terdapat Id_kecamatan, nama_kecamatan, kecamatan_seo, jenis dan aktif.

3.3.3.3 Tabel Kriteria

Tabel 3.3.3.3 Tabel Kriteria

Column Name	Data Type	Length
id_kategori	int	5
nama_kategori	varchar	50
kategori_seo	varchar	100
jenis	varchar	100
aktif	enum	'Y', 'N'

Pada tabel kriteria terdapat item Id_kategori dengan tipe data int dan length 5, nama_kategori dengan tipe data varchar dan length 50, kategori_seo dengan tipe data varchar dan length 100, jenis dengan tipe data varchar dan length 100, dan aktif dengan tipe data enum dan length 'Y', 'N'.

3.3.3.4 Tabel Lokasi

Tabel 3.3.3.4 Tabel Lokasi

Column Name	Data Type	Length
id_kategori	int	5
username	varchar	30
id_kecamatan	int	10
desa	varchar	50
lahan_kering	varchar	10
lahan_basah	varchar	10
tanaman	varchar	35
kelompok_tani	varchar	50
description	text	
latitude	double	
longitude	double	
address	varchar	145
hari	varchar	20
tanggal	date	
jam	time	
gambar	varchar	100
dibaca	int	5

Pada tabel Lokasi terdapat Item Id_kategori dengan tipe data int, username dengan tipe data varchar, id_kecamatan dengan tipe data int, desa dengan tipe data varchar, lahan_kering dengan tipe data varchar, lahan_basah dengan tipe data varchar, tanaman dengan tipe data

varchar, kelompok_tani dengan tipe data *varchar*, description dengan tipe data *text*, latitude dengan tipe data *double*, longitude dengan tipe data *double*, address dengan tipe data *varchar*, hari dengan tipe data *varchar*, tanggal dengan tipe data *date*, jam dengan tipe data *time*, gambar dengan tipe data *varchar*, dibaca dengan tipe data *int*.

3.3.4 Perancangan Sistem

3.3.4.1 Form Sistem Website

Form Login

Gambar 3.3.4.1 Form Login

Pada form login terdapat gambar kunci dan item user name dan password. dan juga memiliki item remember me dan terdapat pilihan forget password. Setelah username dan password di isi maka tinggal klik tombol Login untuk masuk ke menu utama.

3.3.4.2 Form Input Data Kecamatan

Gambar 3.3.4.2 Form Input Data Kecamatan

Pada form Tambah data kecamatan terdapat icon untuk masukkan nama kecamatan dan icon browser untuk mencari nama kecamatan dan terdapat tombol simpan dan batal.

3.3.4.3 Form Input Data Kategori

Gambar 3.3.4.3 Form Input Data Kategori

Pada form kategori lokasi terdapat icon untuk masukkan nama kategori dan icon browser untuk mencari nama kecamatan dan terdapat tombol simpan dan batal.

3.3.4.4 Form Input Data Lahan

Gambar 3.3.4.4 Form Input Data Lahan

Pada form input data lahan terdapat sebuah maps untuk wilayah sidrap. Dan item pilihan untuk mencari suatu kecamatan, kelurahan/desa , lahan basah / lahan kering ,tanaman, kelompok tani, kategori, koordinat, alamat, dan penjelasan. Dan terdapat icon simpan dan batal untuk menyimpan hasil pencarian yang dilakukan

3.3.4.5 Layout Sistem Aplikasi Android

Layout Utama

Gambar 3.3.4.5 Halaman Utama



Pada Layout Sistem Aplikasi Android pada Layout utama terdapat gambar icon Android dan AppLokasi dan terdapat item Marking Lahan dan Pencarian Lokasi.

3.3.4.6 Layout Tracking Data lahan

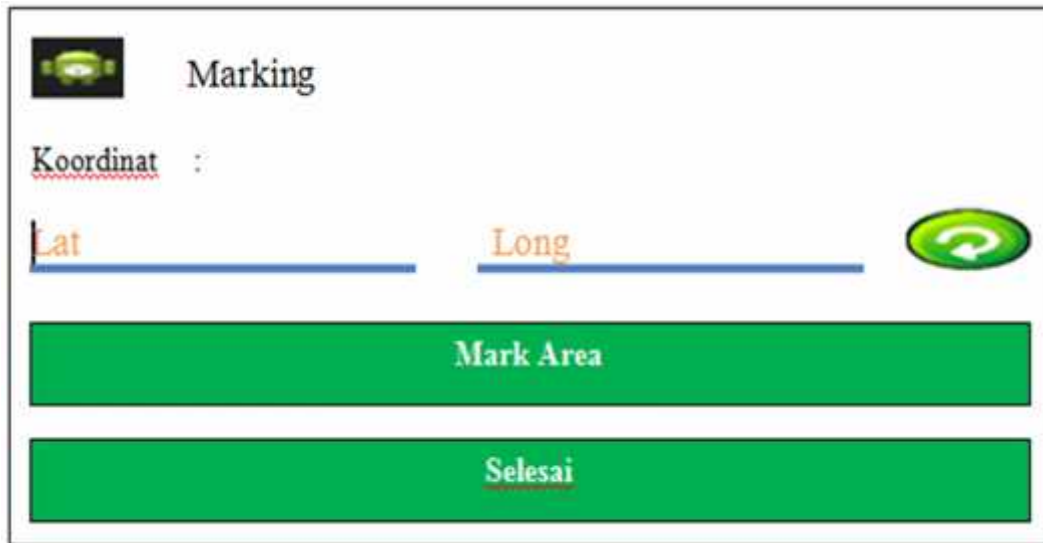

Gambar 3.3.4.6Layout Tracking Data Lahan

Pada Layout *Tracking* data lahan terdapat gambar *icon Android* dan pilihan koordinat serta *icon Mark Area* dan selesai.

3.3.4.7Layout Pencarian Lokasi Lahan





Gambar 3.3.4.7Layout Pencarian Lokasi Lahan

Pada Layout Pencarian Lokasi Lahan terdapat gambar *icon android* dan item cari lokasi lahan pertanian dan *icon* untuk masukkan lokasi pencarian dan maps kabupaten sidrap.

4. PENGUJIAN SISTEM

4.1 Tampilan Form Login

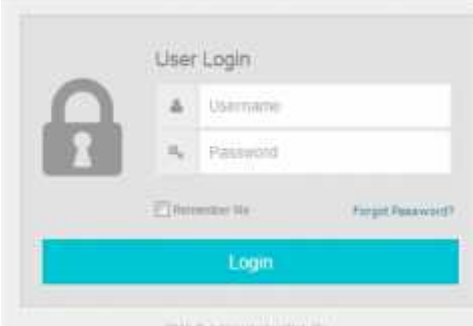
Tabel 4.1 Form Login

Gambar	Test Factor	Hasil	Keterangan
	Dapat menampilkan halaman <i>login</i>	✓	Sukses menampilkan halaman utama
	Menampilkan halaman <i>login</i> dan menampilkan pesan kesalahan	✗	Tidak berhasil menampilkan halaman utama

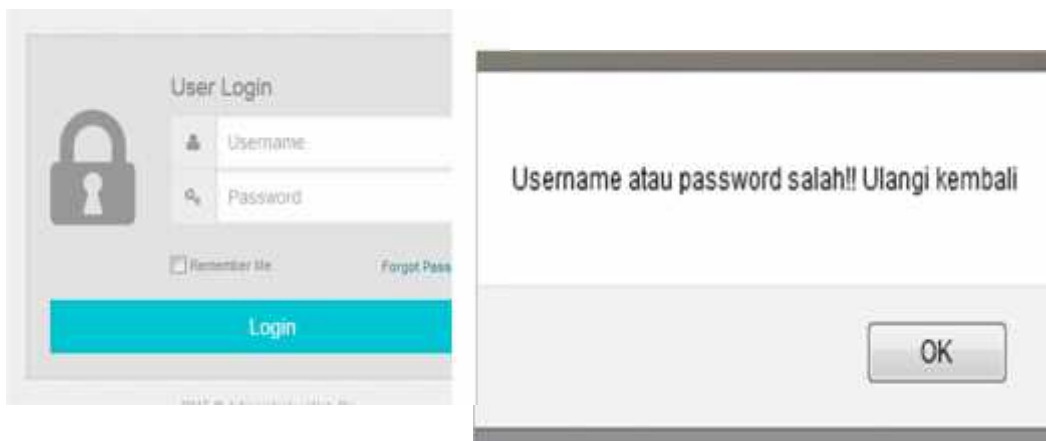

Gambar 4.1 Tampilan Form Login

Keterangan Gambar :

Pada Tampilan *Form Login* yang pertama dilakukan oleh *admin*, *admin* membuka *website*. *Admin* terlebih dahulu melakukan *login*. Masukkan *username* dan *Password* pada kolom yang tersedia dan kemudian memilih tombol “*Login*”. Apabila *username* dan *Password* salah maka tampil pesan kesalahan *username* atau *password* jika benar maka sistem akan menampilkan halaman utama *website* pengolahan data lahan.

4.2 Tampilan Form Data Kecamatan

Tabel 4.2 Form Kecamatan

Gambar	Test Factor	Hasil	Keterangan
	Dapat menampilkan halaman data kecamatan	✓	Sukses menampilkan halaman data kecamatan

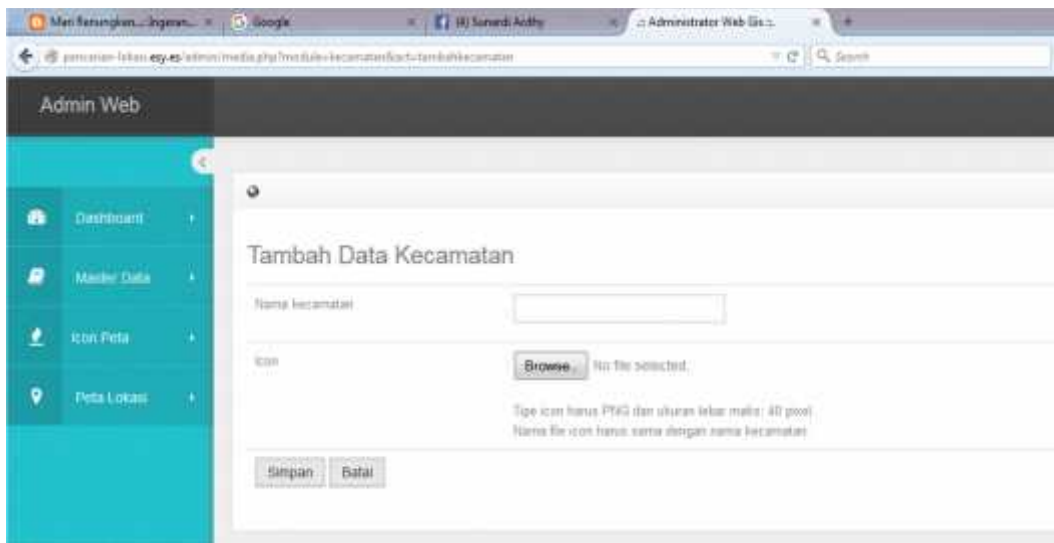

Gambar 4.2 Tampilan Form Data Kecamatan

Keterangan Gambar :

Di dalam tampilan *form* data kecamatan yang pertama harus dilakukan oleh *admin* yaitu membuka *website*. *Admin* terlebih dahulu melakukan *login*. Masukkan *username* dan *password*. Jika salah memasukkan *username* dan *password*, sistem akan menampilkan pesan kesalahan dan kembali ke *menu login* untuk memasukkan *username* dan *password* yang benar maka sistem akan menampilkan halaman utama *website*. Kemudian *admin* memilih *menu* data kecamatan dan sistem dapat menampilkan *form* data kecamatan kemudian melakukan tambah data, *update* dan menghapus data yang diinginkan.

4.4 Tampilan Form Data Kategori

Tabel 4.4 Form Data Kategori

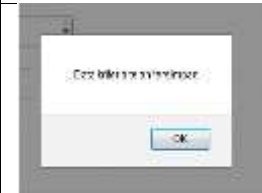
Gambar	Test Factor	Hasil	Keterangan
	Dapat menampilkan halaman data kategori	✓	Sukses menampilkan halaman data kategori

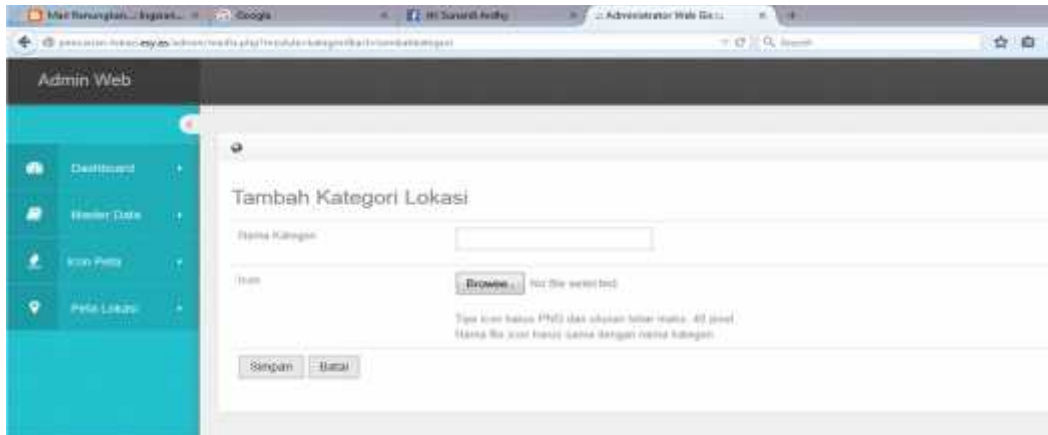

Gambar 4.4 Tampilan Form Data Kategori

Keterangan Gambar :

Di dalam tampilan form data kategori yang pertama harus dilakukan oleh admin yaitu membuka website. Admin terlebih dahulu melakukan login. Masukkan username dan password. Jika salah memasukkan username dan password, sistem akan menampilkan pesan kesalahan dan kembali ke menu login untuk memasukkan username dan password yang benar maka sistem akan menampilkan halaman utama website. Kemudian admin memilih menu data kategori dan sistem dapat menampilkan form data kecamatan kemudian melakukan tambah data, update dan menghapus data yang diinginkan.

4.5 Tampilan Form Data Lahan

Tabel 4.5 Form Data Lahan

Gambar	Test Factor	Hasil	Keterangan
	Dapat menampilkan halaman data lahan	✓	Sukses menampilkan halaman data lahan

Gambar 4.5 Tampilan *Form* Data Lahan

Keterangan Gambar :

Di dalam tampilan *form* data lahan yang pertama harus dilakukan oleh *admin* yaitu membuka *website*. *Admin* terlebih dahulu melakukan *login*. Masukkan *username* dan *password*. Jika salah memasukkan *username* dan *password*, sistem akan menampilkan pesan kesalahan dan kembali ke *menu login* untuk memasukkan *username* dan *password* yang benar maka sistem akan menampilkan halaman utama *website*. Kemudian *admin* memilih menu data lahan dan sistem dapat menampilkan *form* data lahan kemudian melakukan tambah data, *update* dan menghapus data yang diinginkan.

4.6 Layout Tracking Data Lahan

Tabel 4.6 *Layout Tracking Data Lahan*

Gambar	Test Factor	Hasil	Keterangan
--------	-------------	-------	------------

	<p>Dapat menampilkan halaman <i>tracking</i> lahan.</p>	<p>✓</p>	<p>Sukses menampilkan halaman <i>tracking</i> lahan.</p>
---	---	----------	--

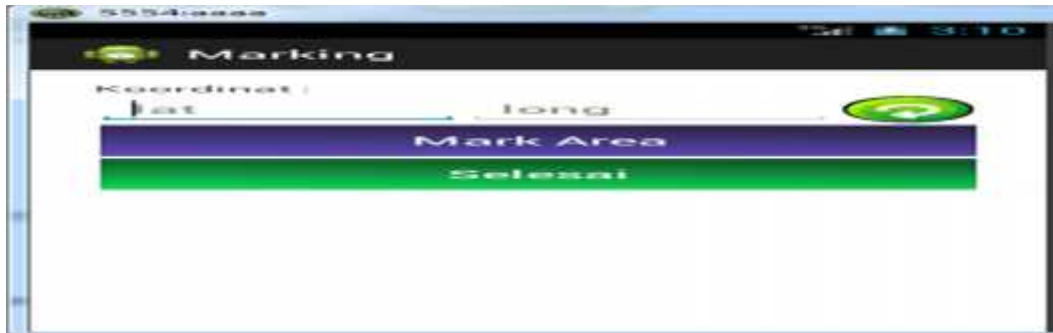

Gambar 4.6 *Layout Marking Lahan*

Keterangan Gambar :

Di dalam tampilan *tracking* lahan yang pertama harus dilakukan oleh pengguna yaitu membuka *aplikasi android* maka sistem akan menampilkan halaman utama *aplikasi* dan memilih *item tracking* data lahan, kemudian *aplikasi* akan menampilkan *layout tracking* lahan dan akan menampilkan titik koordinat nilai *latitude* dan *longitude* sehingga tersimpan kedalam *database server*.

4.7 Tampilan *Layout* Pencarian Lokasi

Tabel 4.7 *Layout Pencarian Lokasi*

Gambar	<i>Test Factor</i>	Hasil	Keterangan
	<p>Dapat menampilkan halaman <i>layout</i> pencarian lahan.</p>	<p>✓</p>	<p>Sukses menampilkan halaman <i>layout</i> pencarian lahan.</p>

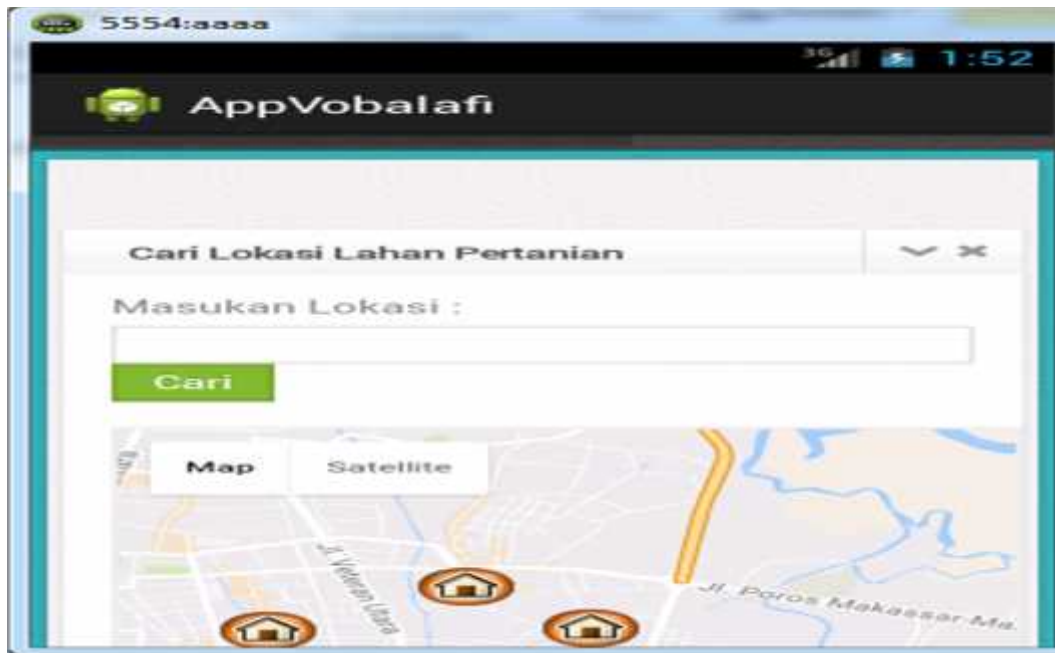

Gambar 4.7 Layout Pencarian Lokasi

Keterangan Gambar :

Di dalam tampilan *tracking* lahan yang pertama harus dilakukan oleh pengguna yaitu membuka *aplikasi android* maka sistem akan menampilkan halaman utama *aplikasi* dan memilih *item* pencarian lahan, kemudian *aplikasi* akan menampilkan *layout* pencarian lahan dan akan menampilkan hasil pencarian lokasi lahan.

4.8 Kesimpulan Hasil Pengujian

Berdasarkan dari hasil pengujian yang didasarkan pada *fungsiional requirement* menunjukkan keberhasilan. Maka *aplikasi sistem informasi data mining* ini dianggap telah dapat dikatakan benar dan layak untuk dipergunakan.

5. Kesimpulan

Berdasarkan hasil penelitian dan pembahasan yang telah diuraikan pada bab-bab sebelumnya, maka dapat ditarik kesimpulan sebagai berikut:

1. Sistem yang dibuat berbasis web dan mobile android.
2. Sistem ini dibuat untuk memudahkan pemerintah dalam mendapatkan informasi mengenai keadaan lahan di suatu daerah yang ada di kabupaten sidrap.
3. Berdasarkan hasil pencarian lokasi lahan yang diperoleh maka dapat disimpulkan bahwa penelitian ini dapat membantu masyarakat dan pemerintah dalam proses pencarian lahan.

Daftar Pustaka

- [1] Indrajani dan Martin, 2007, *Pemrograman Berbasis Objek dengan bahasa java*, PT. Alex Media Komputindo, Jakarta.
- [2] Kadir Abdul, 2007, *Dasar Pemrograman Web Dinamis Menggunakan PHP*, Andi offset, Yogyakarta.
- [3] Nugroho Adi, 2010, *Rekayasa Perangkat Lunak menggunakan UML dan Java*, Penerbit Andi Publisher.

- [4] Riyanto, 2010, *Sistem Informasi Geografis Berbasis Mobile*, Gava Media, Yogyakarta.